



Procès-verbal
CONSEIL D'ADMINISTRATION DU PAYS CARCASSONNAIS
 Mardi 21 septembre 2015
 Les Cabanes dans les Bois – Villalier

<u>1^{er} COLLEGE</u>	Présent	Absent	Représenté
Monsieur Denis ADIVEZE Maire de Caunes Minervois		x	M. Durand
Monsieur Philippe RAPPENEAU Maire de Douzens		X	
Monsieur Jacques LARRUY Maire de Bouilhonnac		x	Mme Maurel
Monsieur Cyril DELPECH Mairie de Caudebronde - Président CDC Montagne noire		x	M. Mary
Monsieur Jean Claude PISTRE Maire d' Arzens	X		
Monsieur le Maire Jean Jacques RUIZ Maire de Malves en Minervois	X		
Monsieur Christian CAVERIVIERE Maire de Monze		X	
Monsieur Eric MENASSI Maire de Trèbes		X	M. Durand
Madame Magali ARNAUD Maire de Villar en Val	x		
Monsieur Alain GINIES Maire de Villeneuve Minervois		x	Mme Rivel
Monsieur Jean François JUSTE Maire de Conques sur Orbiel		X	M. Saury
Madame Laure GIRAUDEAU Mairie de Pradelles Cabardès	x		

<u>2^{ème} COLLEGE</u>	Présent	Absent	Représenté
Monsieur Robert ALRIC Conseiller Départemental du Canton de Trèbes		x	M. Durand
Monsieur Philippe CAZENAVE Conseiller Départemental du Canton de Carcassonne II		x	
Madame Muriel CHERRIER Conseillère Départementale du Canton de Villemoustaussou	x		
Madame Maryline MARTINEZ Conseillère Régionale Languedoc Roussillon		x	
Monsieur Henry GARINO Conseil Régional Languedoc Roussillon	x		
Madame Tamara RIVEL Présidente Pays Carcassonnais	x		
Monsieur Jean-Paul DUPRE Député de l'Aude : 3 circonscription		x	
Monsieur Régis BANQUET Président Carcassonne Agglo	x		
Monsieur Alain GINIES Conseiller Départemental du Canton de Rieux Minervois		x	M. Durand
Monsieur Jean-Noël LLOZE Conseiller Départemental du Canton de Carcassonne 3 Nomination provisoire en attente des Elections Régionales		x	
Monsieur Jean-Claude PEREZ Député de l'Aude :1 circonscription		x	M. Rivel
Madame Chloé DANILLON Conseillère Départementale du Canton de Carcassonne I	X		
Madame Slone GAUTIER Conseillère Départementale du Canton de Carcassonne III			
Madame Stéphanie HORTALA Conseillère Départementale du Canton de Montréal	x		

3^{ème} COLLEGE	Présent	Absent	Représenté
Monsieur Didier ASTRE EAURIZON		X	
Monsieur René PINIES Centre Joè Bousquet - Maison des Mémoires		X	
Monsieur Pascal FOUICH Office du Commerce de Carcassonne		X	
Monsieur Eric BERNARDINI		x	M. Durand
Monsieur André TIQUET Président de la Fédération du Bâtiment		X	
Monsieur Jean-Pierre LAURET SETSN Gouffre de Cabrespine		X	
Monsieur Eric PECHADRE SOPREPARC		x	Mme Rivel
Monsieur Georges COMBES Association ABRIBUS	X		
Monsieur Georges TARABIA		X	
Monsieur Michel BODEVIN Association Le Trenel		X	
Madame Catherine MARIE-CALLEY SCIC Sudfrance.fr	X		
Monsieur DURAND André Association "Le moulin à papier"	X		
Madame Patricia MUNICH-IZARD CFPM		x	Mme Rivel
Monsieur Jean Louis POUDOU Domaine de la Tour Boisée		x	M. Durand
Monsieur VERGNES Président de la Chambre d'Agriculture de l'Aude		X	
Monsieur Michel YVON	X		
Madame Nadia GLEIZES-RAYA Fédération Départementale des Associations de Commerçants et d'Artisans de l'Aude		X	
Madame Marie-Elise GARDEL Archéologue		X	
Madame Laure QUILES MILLET Association "Pierres sèches en Montagne Noire"	X		
Madame Evelyne ROBERT Atelier du Livre	X		
Monsieur LARIAU LABREE Association "Emploi et Partage"		x	Mme Rivel
Madame Monique SUBRA Editions du Cabardès		X	
Monsieur PECCOLO Restaurant « La Marbrerie »		X	M Durand
Monsieur Gilles FOUSSAT. Syndicat du Cru Malepère		x	
Monsieur le Président de la Chambre des Métiers Monsieur SYLVESTRE André		x	Mme Vergnes
Madame Magali MALET-LACUVE Camping de Villegly		x	
Madame Marie Chantal FERRIOL Conservateur délégué aux Antiquités et Objets d'Art de l'Aude et FNASSEM	x		

Le quorum est atteint : 1^{er} collège : 10
2^{ème} collège : 09 **33/ 53**
3^{ème} collège : 14

Présents hors bureau : Madame Marie Françoise Robert : Expert Comptable
Madame Nathalie HUZÉ – Commissaires aux Compte

Ouverture de la séance : Mme Tamara RIVEL, Présidente

Madame la Présidente propose d'aborder l'ordre du jour suivant :

1. Validation du PV du Conseil d'administration du Pays Carcassonnais du 16 décembre 2014
2. Rapport moral 2014
3. Rapport d'activités 2014
4. Perspectives 2015/2016
5. Rapport financier 2014 par le Cabinet comptable Marie Françoise Robert
6. Approbation des comptes 2014 et lecture du rapport 2014 du Commissaire aux Comptes Nathalie Huzé
7. Cotisations 2015
8. Renouvellement du Bureau et du Conseil d'Administration du Pays Carcassonnais
9. Présentation de la candidature du Gal du Pays Carcassonnais LEADER 2014-2020
10. Questions diverses

1. Validation du PV du Conseil d'administration du Pays Carcassonnais du 16 décembre 2014 :

Mme la Présidente demande aux membres du conseil d'administration présents s'ils ont des remarques ou des ajouts à faire sur le compte –rendu de la réunion du 16 décembre 2014 ?

Les membres n'ayant aucune remarque à formuler, le compte-rendu du conseil d'administration du 16 décembre 2014 est adopté à l'unanimité.

2. Rapport moral 2014, (et 2015 car l'année est bien avancée) :

L'année 2014 aura été une année riche en évènements pour le Pays : l'aboutissement de 2 projets financés dans le cadre du GAL des Pays vigneron (guide des 8 circuits et Rando-jeu) sans oublier les autres éditions comme l'agenda « Sortir », la mise en place de manifestations sur la Cité de Carcassonne et la fin de l'étude sur la structuration touristique du territoire.

Dès fin 2014, Carcassonne Agglo et la CDC de la Montagne Noire souhaitent répondre à l'appel à candidature LEADER 2014/2020 en vue de la création d'un nouveau GAL sur le territoire audois et choisissent le Pays Carcassonnais comme structure porteuse.

Aidé par le Cabinet Sitelle, le dossier a été déposé le 30 juin et nous attendons une réponse à la fin du mois de septembre. C'est une enveloppe financière européenne de 2,5M qui va être injectée sur notre territoire (sans compter les aides régionales et départementales qui compléteront cette enveloppe !) et c'est donc un projet enthousiasmant qui se profile pour les années à venir concernant notre structure.

3. Rapport d'activités 2014

Fête du Pays de Carcassonne :

19 -20-21 Avril 2014 : 3ème Fête du Pays de Carcassonne, Terre de Séjours à la Cité Médiévale durant le week end de pâques.

Concerts, Théâtre de rue, Atelier découverte, Journée du Bien être, Marché d'Artisans d'Art, Marché de Producteurs de Pays (partenariat Chambre d'Agriculture et Village des Producteurs) dans la cité + valorisation de nombreuses manifestations sur tout le territoire du Pays : Fête nationale des Cafés de Pays, Rando découverte, Chasse aux œufs, Salon du Livre ancien..... Beaucoup de retombées économiques pour tous acteurs présents durant et après la manifestation.

Fête de la Saint Nicolas

6-7 décembre 2014 : « 5ème Fête de la Saint Nicolas » à la Cité Médiévale de Carcassonne.

(Marché d'Artisans d'Art, Concerts, Animations médiévales, Atelier découverte, Marché d'Artisans d'Art...)

14 Juillet avec VINCI Autoroute

14 juillet 2014 : 8ème Fête du 14 Juillet en partenariat avec les Autoroutes du Sud de la France sur l'aire du Belvédère d'Auriac : valorisation des acteurs touristiques, culturels et des producteurs locaux.

Fréquentation sur l'aire d'autoroute pour le 14 Juillet 2014 :

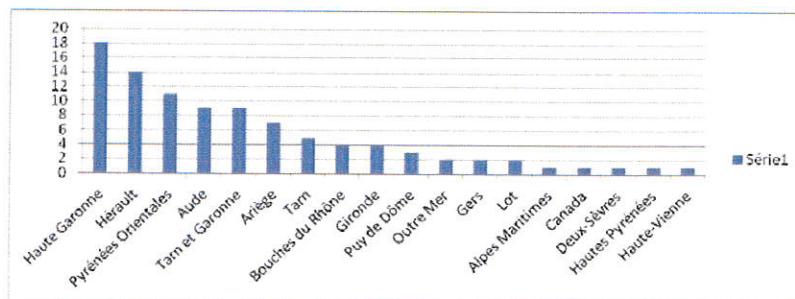

Partenariat :

Partenariat avec l'AFPA Tourisme de Carcassonne pour les manifestations « Fête de Pays de Carcassonne » et « 14 juillet ».

Bar des Sciences :

Avril 2014 : « Qu'avons-nous appris de Tchernobyl et de Fukushima ? »

Partenariat avec CONTACT FM

Production et Animation d'émissions radios avec RCF :

Faire découvrir aux auditeurs autois les acteurs touristiques de leur territoire et leur donner envie de voyager avec les « Coups de Cœur Touristiques » de ces derniers :

- La FNASSEM avec Marie Chantal FERRIOL
- L'Atelier du Livre avec Evelyne ROBERT*
- LALYLAINE avec Sylvie BEAUNE
- L'association Montolieu Village du Livre avec Claire TAOUSSI
- L'Office de tourisme de Trèbes avec Valérie CAMPOS
- L'association Les Maïnâtges de Montréal avec Roselyne ALAUX
- L'artiste « Véro des Chapeaux » avec Véronique Follet
- Les Châteaux de Lastours avec Thérèse Lasseel
- L'Agence SUDDFRANCE et « Autour de Carcassonne » avec Catherine MARIE-CALLEY
- ATAC VTT d'Aragon avec Bruno ADJNIK.

L'agenda des manifestations « Sortir en Pays de Carcassonne » :

Mis en place à l'année depuis 2013, ce sont 3 éditions par an à raison de 90 000 exemplaires, 960 manifestations recensées à l'année sur le territoire carcassonnais et distribuées dans tous les lieux touristiques.

Cafés de Pays :

Le suivi des 5 Cafés de Pays et la mise en place de la Fête des Cafés de Pays durant le week end de Pâques.

Rappel des Cafés de Pays : Le Salon de Vauban aux Cammazes, L'arbre du Voyageur à Palaja, Le Rivassel à La Redorte, L'Auberge des Ardeillès à Lespinassière et La Marbrerie à Caunes Minervois.

Plan de communication :

- 1 lettre mensuelle à destination des membres inscrits sur le site Internet (1600)
- 1 page FACEBOOK « Pays de Carcassonne » avec 2710 « Amis »
- 1 page Twitter « Pays de Carcassonne » avec 944 « abonnés »

Encarts publicitaires réalisés dans l'année 2014 pour un montant de 19 936,23€ (23 712€ en 2012, 21 896,91 en 2013)

<u>PRODUITS</u>	<u>PRIX TTC</u>
<u>Documents papier et manifestations Pays</u>	
Calendriers Chevalets 2015 : 1500 ex	1534,80 TTC
Programme « Fête du Pays de Carcassonne » A4 plié en 3, (30 000 ex quadri 2013) 10 000 ex en 2014 : Maquette OFFERTE par RESONANCE Communication	619,53€ TTC
Animation médiévale « La Mesnie du Carcassès »	168,50€ TTC
Bar des Sciences : avril 2014 Animation, diffusion radio et enregistrement du BDS par CONTACT FM	500€ TTC
Agenda « Sortir en Pays de Carcassonne » <ul style="list-style-type: none">• 1 édition Printemps 16 pages 25 000ex• 1 édition Eté 20 pages 40 000 ex• 1 édition Automne 16 pages 25 000 ex• Création pour les 3 agendas	2449,70€ TTC 4354,90€ TTC 2449,70€ TTC 2870,40€ TTC TOTAL : 12 124,70€ TTC
St Nicolas 2014 Gardiennage tentes 1 nuit « Pro Event 11 »	270.00€ TTC
Documents papier TOTAL : 15 217,53 TTC	

<u>PRODUITS</u>	<u>PRIX TTC</u>
<u>Communication Internet</u>	
Site Internet www.patrimoine-bati.fr : reconduction sur 2014	108€ TTC
Les routes du Terroir : 20 000 affichages bannière et lien sponsorisé avec page du 11	29,90€ TTC

<u>PRODUITS</u>	<u>PRIX TTC</u>
Communication sur magazines ciblés	
LA GAZETTE DE MONTPELLIER -1/2 chandelle agenda de la Gazette de Mpl (parution 4dec2014)	700€ TTC
Carte touristique « Voie Verte&Chemins-Toulouse/Sète à vélo » en partenariat avec VNF : 40 000 exemplaires. 1 encart au verso de la carte (guide des 8)	600€TTC
RCF Pays d'Aude 1 encart dans le programme 2013/2014	180€
LA DEPECHE Toulouse : Fête du Pays : Direct Matin 1/8 page , 3 parutions 15/17/18 avril 2014 Guide des 8 circuits (et Fête Pays) : Magazine Week end (ts les dpts midi Pyrénées, 220 000 ex) ¼ page (bouclage -40%) parution annuelle 13 avril 2014 St Nicolas : Magazine UGH ! distribué sur centre ville TLS 40 000ex format drapeau parution sam29nov2014	1080 € TTC 860,40€ TTC 680,40€ TTC TOTAL : 2620,80€ TTC
Airport Communication : Guide Horaires été (mars/oct) 15 000 exBandeau sous horaire CCF	480€ TTC
Communication sur magazines ciblés TOTAL : 4580,80 € TTC	

TOTAL BUDGET : 19 936,23 € TTC

REALISATIONS DOCUMENTS : Avec aides spécifiques demandées dans le cadre du GAL des Pays Vignerons (Conseil Général, Conseil Régional et LEADER)

<u>PRODUITS</u>	<u>PRIX TTC</u>
Guides des 8 Circuits en Pays de Carcassonne 300 000 ex Français 100 000 ex Anglais 100 000 ex Espagnol Création, traduction, impression, distribution. -Parution annonce légale (juillet 2013) Aides financières :	77 555, 90 € TTC : <ul style="list-style-type: none"> • Budget 2013 : 705,94€ TTC • Conseil Départemental : 8871€ • Europe : 42 468.10€ • Total aides : 51 339,10€ TTC
RANDO-JEU avec 3 sites : -Circuit Abbaye de Villelongue-St Martin le Vieil -L'Epanchoir de La Redorte -Circuit Ampélographique de Monze	15 000 € TTC : <ul style="list-style-type: none"> • Conseil Régional : 1808,38€ • Conseil Départemental : 1439,68€ • Europe : 5731,76€ Total aides : 7540,14€ TTC
TOTAL des réalisations :	92 555,90 € TTC
TOTAL des aides :	58 879, 24 € TTC
	Soit 33 676,66€ d'autofinancement.

Les membres n'ayant aucune remarque à formuler, le rapport d'activités 2014 est adopté à l'unanimité.

4. Perspectives 2015/2016

Pour l'année 2015, jusqu'à présent, nous avons reconduit les mêmes manifestations mais avec des budgets plus restreints (plan de communication à ce jour : 17 000€).

Nous avons clôturé l'étude sur la structuration touristique avec le Cabinet Emotio Tourisme (solde 9072€).

2015 a été aussi la fin du programme LEADER 2007/2013 et également la fin de notre partenariat avec le GAL des Pays Vignerons puisque le Pays Carcassonnais a été choisi par ses partenaires financiers, Carcassonne Agglo et CDC Montagne Noire, pour être la structure porteuse du nouveau programme LEADER 2014/2020.

Le Cabinet SITELLE a été sélectionné pour nous aider à déposer notre candidature au 30 juin 2015 (24 432€), candidature dont nous parlerons à la fin du procès-verbal.

2016 reste une année où nous devons discuter tous ensemble de l'avenir du Pays : structure porteuse du GAL (réponse attendue avant la fin de l'année) ? Quelles perspectives pour les actions menées jusque là par le Pays ?

Pour la Présidente Tamara Rivel, il est important de pérenniser mais il faut d'abord en discuter lors ce Conseil mais aussi lors de l'Assemblée générale qui suit cette réunion.

La parole est laissée aux administrateurs :

André Durand, Rapporteur de la Commission Tourisme insiste sur la question à se poser : quelles sont les actions que le Pays doit continuer où arrêter en matière de développement touristique ? Au nom des membres de cette commission, il est primordial

de continuer toutes ces actions, d'autant que les résultats de la saison touristique 2015 ne sont pas à la hauteur de ce que les prestataires attendaient.

Valérie Lafon, Directrice de la structure, insiste sur le fait suivant : si nous sommes reconnus comme structure porteuse du GAL, l'Europe demande 2 salariés à temps plein sur cette mission, ce qui représente l'effectif de cette association. Cela voudrait donc dire que nous serions dans l'obligation d'embaucher à minima, une troisième personne et qu'au vu de nos finances, cela paraît impossible.

Petit rappel important : si l'Europe prend en charge les salaires des 2 salariés, cela n'intervient qu'à la fin de l'exercice annuel soit, en étant optimiste, 6 mois après l'année écoulée d'où une avance importante de trésorerie.

La Présidente informe les administrateurs que suite au vote de la loi Nôtre en juillet 2015, la compétence tourisme sera gérée par les Communautés d'agglomération et par les Communautés de Communes au 1^{er} janvier 2017, aussi, quel lien doit-il subsister entre Carcassonne Agglo, la CDC Montagne Noire et le Pays ?

Evelyne Robert, Directrice de L'Atelier du Livre, souligne l'importance de la mise en réseau des acteurs touristiques effectuée par le Pays depuis 10 ans.

La Présidente Tamara Rivel confirme à l'assemblée que le Président Régis Banquet reconnaît l'importance de la mise en réseau effectuée par le Pays et que ce dernier doit être l'interlocuteur privilégié de Carcassonne Agglomération.

Marie Chantal Ferriol rappelle que le Pays Carcassonnais est une des rares structures audoises à avoir une Charte Architecturale et Paysagère ainsi qu'un Guide du Bâti, documents fort utiles pour notre développement touristique harmonieux et pour la préservation du patrimoine.

A ce sujet, la Présidente demande à ce que le Pays se rapproche du CAUE de l'Aude concernant le concours des Centres-bourgs pour qu'un membre de l'association fasse partie du jury.

Alain Mary, représentant le Président de la CDC Montagne Noire, nous confirme que le Pays doit continuer son action puisque le territoire du Pays est plus grand que celui de l'Agglomération et qu'il est donc important d'avoir un organisme fédérateur.

5. Rapport financier 2014 par le Cabinet comptable Marie Françoise Robert :

Intervention de Madame Robert, notre expert comptable.

PAYS CARCASSONNAIS
11004 CARCASSONNE CEDEX

BILAN ACTIF

ACTIF	Exercice N 31/12/2014		Exercice N-1 31/12/2013		Ecart N/N-1 Euros	%
	Brut	Amortissements et provisions déduites	Net	Net		
Capital souscrit non appelé						
IMMOBILISATIONS INCORPORELLES						
Frais d'établissement						
Frais de développement	1.200	1.200				
Concessions, brevets et droits similaires						
Fonds commercial (1)						
Autres immobilisations incorporelles						
Avances et acomptes						
IMMOBILISATIONS CORPORELLES						
Terrains						
Constructions	598	488	120	310	199	64,40
Installations techniques, matériel et outillage	19.134	19.093	41	244	203	83,03
Autres immobilisations corporelles						
Immobilisations en cours						
Avances et acomptes						
IMMOBILISATIONS FINANCIERES (2)						
Participations mises en équivalence						
Autres participations						
Créances rattachées à des participations						
Autres titres immobilisés						
Pièces						
Autres immobilisations financières						
TOTAL II	20 832	20 680	152	554	402	72,61
STOCKS ET EN COURS						
Matières premières, approvisionnements						
Etcours de production de biens						
Etcours de production de services						
Produits intermédiaires et finis						
Marchandises						
Avances et acomptes versés sur commandes						
CREANCES (3)						
Clients et Comptes rattachés						
Autres créances	57 894		57 894	52 000	5 894	11,33
Capital souscrit - appelé, non versé						
Valeurs mobilières de placement	50		50		50	3,27
Disponibilités	505		505	489	16	1,93
Charges constatées d'avance (3)	964		964	945	19	0,04
TOTAL III	59 412		59 412	53 434	5 978	11,19
Comptes de Régularisation						
Frais d'émission d'emprunt à étaler (V)						
Primes de remboursement des obligations (V)						
Ecart de conversion actif (VI)						
TOTAL GENERAL (I+II+III+IV+V+VI)	80 244	20 680	59 564	53 987	5 576	10,33

(1) Droit de suite en bail
(2) Droit de suite en bail
(3) Droit à l'échéance

Dossier N° 000697 en France

MARIE FRANCOISE ROBERT

PAYS CARCASSONNAIS
11004 CARCASSONNE CEDEX

BILAN PASSIF

PASSIF	Exercice N 31/12/2014		Exercice N-1 31/12/2013		Ecart N/N-1 Euros	%
	Brut	Amortissements et provisions déduites	Net	Net		
CAPITAUX PROPRES						
Capital (Dont versé :)						
Primes d'émission, de fusion, d'apport						
Ecart de réévaluation						
RESERVES						
Réserve légale						
Reserves statutaires ou contractuelles						
Reserves réglementées						
Autres réserves						
Report à nouveau						
RESULTAT DE L'EXERCICE (Bénéfice ou perte)	13 651		13 651	3 507	17 158	489,30
Subventions d'investissement						
Provisions réglementées						
TOTAL I	38 963		38 963	25 311	13 651	53,93
AUTRES FONDS PROPRES						
Produit des émissions de titres participatifs						
Avances conditionnées						
TOTAL II						
PROVISIONS						
Provisions pour risques						
Provisions pour charges						
TOTAL III						
DETTES (I)						
DETTES FINANCIERES						
Emprunts obligataires convertibles						
Autres emprunts obligataires						
Emprunts auprès d'établissements de crédit						
Comptes bancaires courants	26 530		26 530	7 279	19 251	264,48
Emprunts et dettes financières diverses						
Avances et acomptes reçus sur commandes en cours						
DETTES D'EXPLOITATION						
Dettes fournisseurs et comptes rattachés	45 422		45 422	45 441	19	0,04
Dettes fiscales et sociales	26 575		26 575	26 579	4	0,02
Dettes sur immobilisations et comptes rattachés						
Autres dettes						
Produits constatés d'avance (1)						
TOTAL IV	98 526		98 526	79 259	19 228	24,25
Comptes de Régularisation						
Ecart de conversion passif (V)						
TOTAL GENERAL (I+II+III+IV+V)	59 564		59 564	53 987	5 576	10,33

(1) Frais et produits constatés d'avance à l'issue d'un an

Dossier N° 000697 en France

MARIE FRANCOISE ROBERT

COMPTE DE RESULTAT

	Exercice N		Exercice N-1	Ecart N/N-1
	France	31/12/2014		
	Exercice N-1			%
	12	12		
	Total			
PRODUITS D'EXPLOITATION (1)				
Ventes de marchandises	53	256	203	79,38
Production vendue de Biens				
Production vendue de Services				
CHIFFRE D'AFFAIRES NET	53	256	203	79,38
Production stockée				
Production immobilisée				
Subventions d'exploitation	268 084	215 565	52 519	24,36
Reprises sur dépréciations, provisions (et amortissements), transferts de charges	2 549	0	2 549	NS
Autres produits	4	0	4	NS
TOTAL DES PRODUITS D'EXPLOITATION (1)	270 690	215 821	54 868	25,42
CHARGES D'EXPLOITATION (2)				
Achats de marchandises				
Variation de stock (marchandises)				
Achats de matières premières et autres approvisionnements				
Variation de stock (matières premières et autres approvisionnements)				
Autres achats et charges externes *	161 961	81 575	80 386	98,54
Impôts, taxes et versements assimilés	566	4 143	3 576	86,33
Salaires et traitements	89 800	89 020	3 220	3,62
Charges sociales	35 610	36 969	1 360	3,68
Dotations aux amortissements et dépréciations				
Sur immobilisations - dotations aux amortissements	402	608	206	33,86
Sur immobilisations - dotations aux dépréciations				
Sur actif circulant - dotations aux dépréciations				
Dotations aux provisions				
Autres charges	2	0	2	770,00
TOTAL DES CHARGES D'EXPLOITATION (2)	284 341	212 315	72 026	33,92
1 - RESULTAT D'EXPLOITATION (E1)	13 651	3 507	17 158	489,30
QUOTES-PARTS DE RESULTAT SUR OPERATIONS FAITES EN COMMUN				
Bénéfice attribué ou perte transférée (III)				
Perte supportée ou bénéfice transféré (IV)				

(1) Dont produit afférent à des exercices antérieurs
(2) Dont charges afférentes à des exercices antérieurs

COMPTE DE RESULTAT

	Exercice N		Exercice N-1	Ecart N/N-1
	31/12/2014	12		
	Exercice N-1			%
	12	12		
	Total			
PRODUITS FINANCIERS				
Produits financiers de participations (3)				
Produits des autres valeurs mobilières et créances de l'actif immobilisé (3)				
Autres intérêts et produits assimilés (3)				
Reprises sur dépréciations et provisions, transferts de charges				
Différences positives de change				
Produits nets sur cessions de valeurs mobilières de placement				
TOTAL V				
CHARGES FINANCIERES				
Dotations aux amortissements, dépréciations et provisions				
Intérêts et charges assimilés (4)				
Différences négatives de change				
Charges nettes sur cessions de valeurs mobilières de placement				
TOTAL VI				
2. RESULTAT FINANCIER (V-VI)				
3. RESULTAT COURANT AVANT IMPOTS (II+III+IV+V-VI)	13 651	3 507	17 158	489,30
PRODUITS EXCEPTIONNELS				
Produits exceptionnels sur opérations de gestion				
Produits exceptionnels sur opérations en capital				
Reprises sur dépréciations et provisions, transferts de charges				
TOTAL VII				
CHARGES EXCEPTIONNELLES				
Charges exceptionnelles sur opérations de gestion				
Charges exceptionnelles sur opérations en capital				
Dotations aux amortissements, dépréciations et provisions				
TOTAL VIII				
4. RESULTAT EXCEPTIONNEL (VII-VIII)				
Participation des salariés aux résultats de l'entreprise (IX)				
Impôts sur les bénéfices (X)				
TOTAL PRODUITS (I+II+III+V+VII)	270 690	215 821	54 868	25,42
TOTAL DES CHARGES (II+IV+VI+VIII+IX+X)	284 341	212 315	72 026	33,92
5. BENEFICE OU PERTE (total des produits - total des charges)	13 651	3 507	17 158	489,30
	5 035	2 556		

* Y compris - Redevance de crédit-bail mobilier
(3) Dont produit concerné les exercices liés
(4) Dont intérêts concernent les exercices liés

Etat des immobilisations

	Valeur brute		Augmentations	
	début d'exercice	1.100	Révaluations	Acquisitions
Autres postes d'immobilisations incorporelles	TOTAL	1.100		
Installations techniques, Matériel et outillage industriel		598		
Matériel de bureau et informatique, Mobilier		19 134		
TOTAL GENERAL		20 832		

	Diminutions		Valeur brute en fin d'exercice		Réévaluation
	Poste à Poste	Cessions			Valeur d'origine fin d'exercice
Autres immobilisations incorporelles	TOTAL		1.100		1.100
Installations techniques, Matériel et outillage industriel			598		598
Matériel de bureau et informatique, Mobilier			19 134		19 134
TOTAL GENERAL			20 832		20 832

Etat des amortissements

Situations et mouvements de l'exercice	Montant début d'exercice		Dotations de l'exercice		Diminutions Reprises		Montant fin d'exercice	
			1.100					1.100
Autres immobilisations incorporelles	TOTAL	288	199				487	
Installations techniques, Matériel et outillage industriel		18 890	203				19 093	
Matériel de bureau et informatique, Mobilier		19 178	402				19 580	
TOTAL GENERAL		20 278	402				20 680	

Variation des dotations de l'exercice	Amortissements dégressifs		Amortissements exceptionnels		Amortissements dérogatoires	
Instal.techniques matériel outillage indus.	199					
Matériel de bureau informatique mobilier	203					
TOTAL	402					
TOTAL GENERAL	402					

- REGLES ET METHODES COMPTABLES -

Principes et conventions générales

Les comptes de l'exercice clos ont été élaborés et présentés conformément aux règles comptables dans le respect des principes prévus par les articles 121-1 à 121-5 et suivants du Plan Comptable Général 2014.

La méthode de base retenue pour l'évaluation des éléments inscrits en comptabilité est la méthode des coûts historiques.

Les conventions comptables ont été appliquées en conformité avec les dispositions du code de commerce, du décret comptable du 29/11/83 ainsi que du règlement ANC 2014-03 relatif à la réécriture du plan comptable général applicable à la clôture de l'exercice.

Permanence des méthodes

Les méthodes d'évaluation retenues pour cet exercice n'ont pas été modifiées par rapport à l'exercice précédent.

Informations générales complémentaires

Dans le cadre de la loi de 1984 sur la prévention des difficultés des entreprises, il convient de signaler que les ressources de l'Association sont constituées essentiellement de subventions. La continuité de l'exploitation de l'Association est donc liée au respect et au maintien des subventions.

- COMPLEMENT D'INFORMATIONS RELATIF AU BILAN -

Etat des provisions					
Néant					
Etat des échéances des créances et des dettes					
Etat des créances		Montant brut	A 1 an au plus	A plus d'1 an	
Sécurité sociale et autres organismes sociaux		1 356	1 356		
Divers état et autres collectivités publiques		56 537	56 537		
Charges constatées d'avance		964	964		
TOTAL		58 857	58 857		
Etat des dettes		Montant brut	A 1 an au plus	De 1 à 5 ans	A plus de 5 ans
Emprunts et dettes ets crédit à 1 an maximum à l'origine		26 530	26 530		
Fournisseurs et comptes rattachés		45 422	45 422		
Personnel et comptes rattachés		9 469	9 469		
Sécurité sociale et autres organismes sociaux		16 539	16 539		
Autres impôts taxes et assimilés		566	566		
TOTAL		98 526	98 526		
Produits à recevoir					
Montant des produits à recevoir inclus dans les postes suivants du bilan		Montant			
Autres créances		57 894			
Total		57 894			
Charges à payer					
Montant des charges à payer incluses dans les postes suivants du bilan		Montant			
Emprunts et dettes auprès des établissements de crédit		827			
Dettes fournisseurs et comptes rattachés		45 422			
Dettes fiscales et sociales		7 104			
Total		53 354			
Charges et produits constatés d'avance					
Charges constatées d'avance		Montant			
Charges d'exploitation		964			
Total		964			

L'exercice 2014 présente un résultat déficitaire de 13 651€ et il faut également rappeler que les fonds associatifs eux, sont toujours en négatif pour un montant de : 25 311 €, ce qui donne un solde négatif à ce jour de 38 962€,

Compte tenu de cette situation, nous sommes tenus de mettre en exergue le point de l'annexe : information générale complémentaire concernant la continuité de l'exploitation de l'association.

6. Approbation des comptes 2014 et lecture du rapport 2014 du Commissaire aux Comptes Nathalie Huzé

Intervention de Nathalie HUZÉ, Commissaire aux comptes «Cabinet MARTIGNOLE HUZÉ Associés»

Le rapport 2014 sera établi avec une observation sur la problématique de continuité d'exploitation : Cette association ne subsiste que grâce à des subventions et quand les collectivités ne respectent pas leur engagement quant au montant des dites-subventions, cela entraîne non seulement une gestion très difficile de l'activité mais aussi une trésorerie qui se dégrade d'année en année.

Le Commissaire aux Comptes sensibilise les administrateurs à la problématique importante de continuité d'exploitation qui est mise en péril par la diminution des subventions et le non-respect des engagements. A l'issue de l'Assemblée Générale et des réponses qui vont être apportées par les élus quant aux versements des montants attendus sur 2015 et au respect des engagements 2016, le Commissaire aux Comptes informe le conseil d'administration du risque de déclenchement d'une procédure d'alerte en espérant que celle-ci permettra à tous d'obtenir des réponses précises de la part des collectivités partenaires.

7. Cotisations 2015

Le dernier bureau du Pays Carcassonnais du 5 novembre dernier avait validé le fait que 2015 étant une année de transition, le budget 2015 du Pays Carcassonnais serait basé sur celui de 2014, décision validée par le Conseil d'administration du 16 décembre 2014 soit pour les Communautés de communes 2€/habitant, pour les Chambres consulaires 0,40€/ressortissant et 15€ pour les particuliers.

Ce qui nous amène à un budget de : 273 224€.

BUDGET Prévisionnel 2015 (base 2014)

CHARGES	€	PRODUITS	€
Achats		Produits de gestion	
Fournitures	1 000,00	Cotisation Carcassonne Agglo	218 586,00
Poste - Cartouche encre	350,00	Cotisation CDC Montagne Noire	15 506,00
Total achats	1 350,00	Cotisation Chambre d'Agriculture	632,00
		Cotisation Adhérents	3 500,00
		Total Produits de gestion	238 224,00
Services extérieurs		Produits aides spécifiques	
Location Machine Poste	660,00	Subvention FEADER Guide 8 circuits 2014	35 000,00
Locations photocopieur / Sharps	5 700,00	Total aides spécifiques	35 000,00
Loyer bureau	3 600,00		
Assurances Local	550,00		
Assurances Responsabilité	950,00		
Poste - Boîte postale	80,00		
Total services extérieurs	11 540,00		

Autres services extérieurs			
Frais Postaux	8 000,00		
Frais de télécoms - Orange	2 400,00		
Frais Banque Abonnement Cyber+	40,00		
Frais établissement Paie	400,00		
Frais Comptable - Bilan 2014	3 000,00		
Frais Commissaire aux Comptes Bilan 2014	2 500,00		
Bilan 2010 - 2011 - 2012 Commissaire aux Comptes	2 500,00		
Total autres services extérieurs	18 840,00		

Charges de personnel			
Rémunérations du personnel	67 200,00		
Charges sociales	58 000,00		
Frais du personnel	2 500,00		
Taxe sur salaire-Fongicif-Agefos (base 2013)	4 500,00		
Salaire Ariette Rudnik-Gils (2012)	11 549,67		
Total charges de personnel	143 749,67		

Autres charges			
Cabinet d'Etude Candidature LEADER	40 000,00		
Cabinet Structuration Touristique	9 072,00		
GAL Fonctionnement LEADER 2015	4 772,28		
GAL Coopération Canal du Midi	3 674,00		
Cotisations externes(ANPP-CAUE...)	1 500,00		
Total autres charges	59 018,28		

Charges propres à la promotion			
Resonance communication Site Internet	5 000,00		
Participation Salons/Colloques	2 000,00		
Agenda 3 parutions	14 845,00		
Calendrier Fin d'Année	3 000,00		
Fêtes : Pays et St Nicolas	3 101,05		
Plan de Communication	10 000,00		
RCF Pays d'Aude	180,00		
Divers (reception, invitation)	600,00		
Total promotion	38 726,05		
TOTAL CHARGES	273 224,00	TOTAL PRODUITS	273 224,00

Retour sur Solde 2014 : - 24 946,46€

Point Budget 1er septembre 2015

CHARGES	€	PRODUITS	€
Réiquat Facture 2014	36 332,10		
Achats		Produits de gestion	
Fournitures	435,11	Cotisation Carcassonne Agglo 2015	90 000,00
Poste - Cartouche encre	274,44	Cotisation CDC Montagne Noire 2015	15 514,00
Total achats	709,55	Cotisation Chambre d'Agriculture 2015	0,00
		Cotisation Adhérents 2015	2 160,00
		Total Produits de gestion	107 674,00

Services extérieurs		Produits aides spécifiques	
Location Machine Poste	629,44	Subvention Département Agenda 2015	42 468,10
Locations Sharps	3 809,34	Subvention FEADER Guide 8 circuits 2014	1 000,00
Loyer bureau	2 100,00	Subvention Département Fête de Pays 2015	8 871,00
Assurances Local		Subvention Département Guide des 8 Circuits 2014	3 000,00
Assurances Respons	82,80	Subvention Département Agenda 2014	2 198,30
Poste - Boîte postale		Total aides spécifiques	57 537,40
Total services extérieurs	6 621,58		

Autres services extérieurs		Produits Retour sur Fonctionnement GAL	
Frais Postaux	2 869,66	CDC Piémont d'Alairic (2013-2014-2015)	67,85
Frais de télécoms - Orange	1 535,31	Retraite AGIRC 2014	1 288,60
Frais Banque(Abot+ Cyber+)	1 039,03	Formation V. Lafon	91,00
Frais établissement Paie	222,00	Produits divers	1 447,45
Frais Comptable - Bilan 2014			
Frais Commissaire aux Comptes Bilan 2014			
Bilan 2010 - 2011 - 2012 Commissaire aux Comptes			
Total autres services extérieurs	5 666,00		

Charges de personnel			
Rémunérations du personnel	43 830,69		
Charges sociales	41 917,36		
Frais du personnel	2 224,73		
Taxe sur salaire-Fongicif-Agefos	566,28		
Total charges de personnel	88 539,06		

Autres charges			
Cabinet Stalle Candidature LEADER	24 432,00		
Cabinet Structuration Touristique	9 072,00		
GAL Fonctionnement LEADER 2015			
Cotisations externes(ANPP-CAUE...)			
Total autres charges	33 504,00		

Charges propres à la promotion			
Resonance communication Site Internet	168,00		
RCF Pays D'Aude 2015	180,00		
Participation Salons/Colloques	104,00		
Agenda 3 parutions	9 930,20		
Calendrier Fin d'Année	1 534,80		
Fêtes : Pays et St Nicolas	1 300,80		
Carte Canal du Midi	600,00		
Rando-Jeu application mobile			
Participation "Autour de Carcassonne"	3 000,00		
Divers (reception, invitation)	190,20		
Divers (Abonnement)	145,00		
Total promotion	17 153,00		
TOTAL CHARGES	188 825,29	TOTAL PRODUITS	166 658,85

Soit une différence de : -21 866,44 €

Par rapport au point budget du 1^{er} septembre 2015, la Présidente informe les administrateurs que la somme de 30 000€ sera votée lors du prochain Conseil de Carcassonne Agglo et qu'il y aura bien un autre versement d'ici la fin de l'année (montant du versement encore inconnu à ce jour).

Nous n'avons plus de financements de la part des Chambres Consulaires (la Chambre d'Agriculture s'est retirée en cours d'année) et par conséquent, nos seules sources de revenus à ce jour sont les subventions de la CDC Montagne Noire, de Carcassonne Agglo et de nos adhérents : particuliers, associations, entreprises soit :

En 2014 : 241 structures (3 605€) pour 781 personnes participant à l'animation de l'association (petit comparatif : en 2013 : 196 structures (2 945€) donc, nous sommes en progression constante, ce qui montre que notre travail est reconnu par nos partenaires privés.

Années	Nombres Adhérents privés	Montants des cotisations
2012	141	2115.00€
2013	196	2945.00€
2014	241	3615.00€

Les membres prennent acte de ces derniers éléments.

8. Renouvellement du Bureau et du Conseil d'Administration du Pays Carcassonnais

Voici les propositions que je pourrais être amenée à faire lors de l'AG à 18h, si vous en êtes d'accord :

Conseil d'administration : 3ème collège :

Monsieur Georges Tarabbia nous a fait part de sa démission (et j'en profite pour le remercier bien vivement pour sa présence à nos côtés durant de longues années!), nous vous proposons de le remplacer par Monsieur Michel Vandervaeren, propriétaire des Chambres d'hôtes aux Ilhes Cabardes et Vice Président de l'Office de Tourisme de la Montagne Noire.

Les membres n'ayant aucune remarque à formuler, la proposition est adoptée à l'unanimité.

9. Présentation de la candidature du Gal du Pays Carcassonnais LEADER 2014-2020

Lors du dernier Conseil d'administration, nous vous avons fait part de notre volonté à candidater sur cet appel à projets dont la date limite était initialement prévue le 30 sept 2015.

La Région a avancé la date au 30 juin 2015 afin que nous puissions avoir une réponse à partir du 30 septembre.

Aidé par le Cabinet SITELLE, la cellule Ingénierie et le Groupe Séminaire ont travaillé sur le cahier des charges.

Nous vous donnons ici les grandes lignes, mais nous ne rentrerons pas plus dans les détails à la demande du service instructeur, tant que notre candidature n'est pas retenue et suivie d'un conventionnement.

Plan de développement : Candidature LEADER 2014-2020

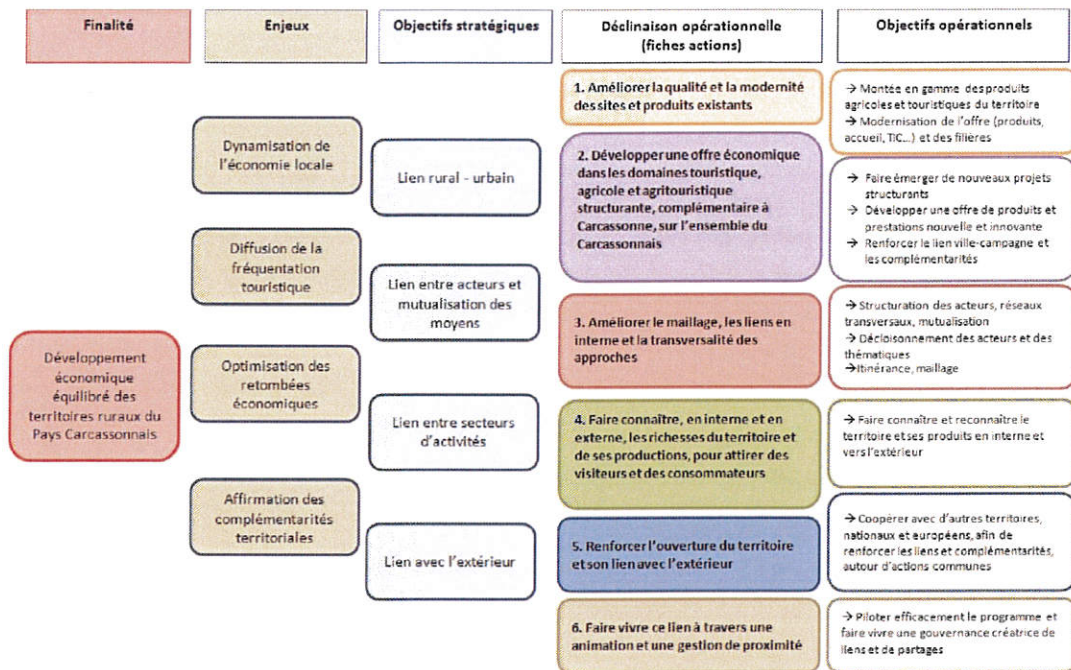

Candidature LEADER 2014-2020 – GAL du Carcassonnais

22

10. Questions diverses

Pas de questions.

La Présidente Tamara Rivel lève la séance à 17h58 et invite les administrateurs à l'Assemblée Générale.

La Présidente,



Tamara RIVEL

Le Trésorier,



André DURAND